

2022년 완도군 예산기준 재정공시



2022. 2.

완도군수

- ◆ 우리 군의 '22년도 예산규모(세입예산)는 5,861억원으로, 전년 예산 대비 206억원이 증가하였으며, 동일유형 지방자치단체 평균액(5,845억원)보다 16억원이 많습니다.
 - 그 중 일반회계 세입재원별 예산편성 현황을 살펴보면, 자체수입(지방세 및 세외수입)은 347억원, 이전재원(지방교부세, 조정교부금, 보조금)은 5,001억원, 지방채·보전수입 등 및 내부거래는 없습니다.
- ◆ 우리 군의 '22년도 당초예산 중 일반회계 예산규모 대비 자체수입의 비율인 '재정자립도'는 6.49%이며, 자체수입에 자주재원을 더하여 계산한 비율인 '재정자주도'는 62.04%입니다.
- ◆ 우리 군의 '22년 당초예산(일반회계+특별회계+기금) 기준 통합 재정수지(순세계잉여금 포함)는 154억원의 흑자입니다.
- ◆ 이러한 전반적인 상황으로 볼 때, 우리 군의 재정은 자체수입 대비 이전재원(지방교부세, 보조금) 비중이 매우 높아 효율적인 예산운영과 예산 절감노력으로 건전재정을 운영함은 물론, 지방교부세 감액을 최소화하고 국고확보 노력을 통해 재정 확충 노력에 최선을 다하여야 할 것으로 판단됩니다.
- ◎ 자세한 내용은 우리 시 인터넷 홈페이지(홈페이지 재정공시 링크)에서 보실 수 있으며, 건의나 궁금한 사항이 있으시면 아래 담당자에게 연락주시기 바랍니다.

담당자 : 기획예산담당관실 박찬중(061-550-5061)

1 공통공시 총괄

☐ 다음은 공시하는 내용을 요약한 표입니다.

(단위 : 억원, %)

재정운영 결과		전라남도 완도군			동일유형 자치단체 평균			
		'22년도 (A)	'21년도 (B)	증감 (C=A-B)	'22년도 (A)	'21년도 (B)	증감 (C=A-B)	
예산규모	세입예산 (기금포함)	5,861	5,655	206	5,845	5,380	465	
	세출예산 (기금포함)	5,861	5,655	206	5,845	5,380	465	
	지역통합 재정통계	항목별 공시내용 참조						
재정여건	재정자립도	6.49	5.99	0.50	9	8.69	0.31	
	재정자주도	62.04	50.56	11.48	60.22	54.38	5.84	
	통합재정수지	154	△104	258	48	△78	126	
재정운용계획	중기지방 재정계획	항목별 공시내용 참조						
	성인지예산	항목별 공시내용 참조						
	주민참여예산	항목별 공시내용 참조						
	성과계획서	항목별 공시내용 참조						
	재정운용 상향개요서	항목별 공시내용 참조						
	국외여비 편성현황	1	2	△1	2	2	△0	
	행사·축제 경비편성 현황	47	43	5	55	53	2	
	업무추진비	기관운영	2	2	0	2	2	0
		시책추진	2	3	△0	2	2	0
	지방의회 관련경비	2	1	0	2	2	△0	
	지방보조금	159	123	37	173	148	26	
1인당 기준경비 편성현황	항목별 공시내용 참조							
재정운용성과	보통교부세 자체노력 반영현황(세출효율화)	항목별 공시내용 참조						
	보통교부세 자체노력 반영현황(세입확충)	항목별 공시내용 참조						
	지방교부세 감액현황	항목별 공시내용 참조						
	지방교부세 인센티브 현황	항목별 공시내용 참조						

▶ 유형 지방자치단체 : 시-1(특광역시 도 시(4), 군(4), 자치구(4)) 등 재정분석 상 14개 유형 중 해당 유형

참고2

2021년(FY2020) 자치단체 유형단체 분류

'21년 자치단체
유형분류기준

(인구) ①인구규모(35%), ②인구증감률(10%), ③노령인구비율(5%)

(재정) ④재정력지수(35%), ⑤세출규모(10%), ⑥사회복지비비율(5%)

유형(그룹)		자치단체명					
시 (75개)	I (16개)	경기 수원시	경기 성남시	경기 고양시	경기 용인시	경기 부천시	
		경기 안산시	경기 안양시	경기 남양주시	경기 화성시	경기 평택시	
		충북 청주시	충남 천안시	전북 전주시	경북 포항시	경남 창원시	
		경남 김해시					
	II (20개)	경기 의정부시	경기 시흥시	경기 파주시	경기 광명시	경기 김포시	
		경기 군포시	경기 광주시	경기 이천시	경기 양주시	경기 오산시	
		경기 의왕시	경기 하남시	경기 과천시	강원 원주시	충남 아산시	
		전남 여수시	경북 구미시	경북 경산시	경남 진주시	경남 양산시	
	III (19개)	경기 구리시	경기 안성시	경기 포천시	경기 여주시	경기 동두천시	
		강원 춘천시	강원 강릉시	충북 충주시	충남 서산시	충남 당진시	
		전북 군산시	전북 익산시	전남 목포시	전남 순천시	전남 나주시	
		전남 광양시	경북 경주시	경북 안동시	경남 거제시		
	IV (20개)	강원 동해시	강원 태백시	강원 속초시	강원 삼척시	충북 제천시	
		충남 공주시	충남 보령시	충남 논산시	충남 계룡시	전북 정읍시	
		전북 남원시	전북 김제시	경북 김천시	경북 영주시	경북 영천시	
		경북 상주시	경북 문경시	경남 통영시	경남 사천시	경남 밀양시	
군 (82개)	I (21개)	부산 기장군	대구 달성군	인천 강화군	울산 울주군	경기 양평군	
		경기 가평군	경기 연천군	강원 홍천군	충북 진천군	충북 음성군	
		충남 부여군	충남 홍성군	충남 예산군	충남 태안군	전북 완주군	
		전남 화순군	전남 무안군	경북 칠곡군	경북 울진군	경남 함안군	
		경남 창녕군					
	II (20개)	강원 횡성군	강원 평창군	강원 정선군	강원 철원군	충북 옥천군	
		충북 증평군	충북 괴산군	충남 금산군	충남 서천군	전북 고창군	
		전북 부안군	전남 담양군	전남 고흥군	전남 해남군	전남 영암군	
		전남 영광군	경북 성주군	경북 예천군	경남 고성군	경남 거창군	
	III (20개)	인천 옹진군	강원 영월군	강원 인제군	강원 양양군	충북 보은군	
		충북 영동군	충북 단양군	전남 보성군	전남 장성군	전남 완도군	
		전남 진도군	경북 의성군	경북 영덕군	경북 청도군	경북 고령군	
		경남 남해군	경남 하동군	경남 산청군	경남 함양군	경남 합천군	
	IV (21개)	강원 화천군	강원 양구군	강원 고성군	충남 청양군	전북 진안군	
		전북 무주군	전북 장수군	전북 임실군	전북 순창군	전남 곡성군	
		전남 구례군	전남 장흥군	전남 강진군	전남 함평군	전남 신안군	
경북 군위군		경북 청송군	경북 영양군	경북 봉화군	경북 울릉군		
경남 의령군							
자치구 (69개)	서울 (25개)	I (12개)	서울 성북구	서울 노원구	서울 은평구	서울 마포구	서울 양천구
			서울 강서구	서울 영등포구	서울 관악구	서울 서초구	서울 강남구
			서울 송파구	서울 강동구			
		II (13개)	서울 종로구	서울 중구	서울 용산구	서울 성동구	서울 광진구
			서울 동대문구	서울 중랑구	서울 강북구	서울 도봉구	서울 서대문구
			서울 구로구	서울 금천구	서울 동작구		
	광역시 (44개)	I (22개)	부산 부산진구	부산 동래구	부산 해운대구	부산 강서구	대구 동구
			대구 북구	대구 수성구	대구 달서구	인천 중구	인천 미추홀구
			인천 연수구	인천 남동구	인천 부평구	인천 계양구	인천 서구
			광주 서구	광주 북구	광주 광산구	대전 서구	대전 유성구
			울산 남구	울산 북구			
		II (22개)	부산 중구	부산 서구	부산 동구	부산 영도구	부산 남구
			부산 북구	부산 사하구	부산 금정구	부산 연제구	부산 수영구
			부산 사상구	대구 중구	대구 서구	대구 남구	인천 동구
			광주 동구	광주 남구	대전 동구	대전 중구	대전 대덕구
			울산 중구	울산 동구			

※ 2021년 재정분석 기초자치단체 유형 기준

2 예산규모

2-1. 세입예산(기금포함)

- 1년 동안 들어올 모든 수입을 예상하여 편성한 것을 세입예산이라 합니다. 2022년도 완도군의 세입측면에서 본 예산규모와 내용입니다.

(단위 : 백만원)

세입예산 총계	일반회계	공기업 특별회계	기타 특별회계	기금
586,147	534,762	0	14,701	36,683

- ▶ 당초예산 총계기준

❖ 연도별 세입예산(기금포함)규모

(단위 : 백만원)

2018	2019	2020	2021	2022
379,487	462,069	555,514	565,486	586,147

- ▶ 당초예산 총계기준

☞ 이전재원(지방교부세 및 보조금) 증가에 따른 세입예산 규모 매년 증가



❖ 세입재원별·연도별 현황(일반회계 기준)

(단위 : 백만원, %)

세입재원	2018		2019		2020		2021		2022	
	금액	비중	금액	비중	금액	비중	금액	비중	금액	비중
합 계	359,471	100.00	411,594	100.00	503,547	100.00	530,490	100.00	534,762	100.00
지방세	15,303	4.26	15,837	3.85	20,116	3.99	21,033	3.96	22,690	4.24
세외수입	10,401	2.89	10,974	2.67	11,840	2.35	10,767	2.03	11,992	2.24
지방교부세	174,987	48.68	209,427	50.88	238,850	47.43	228,270	43.03	288,903	54.02
조정교부금 등	3,258	0.91	3,558	0.86	8,127	1.61	8,163	1.54	8,163	1.53
보조금	135,722	37.76	151,798	36.88	200,680	39.85	232,610	43.85	203,014	37.96
지방채	0	0.00	0	0.00	0	0.00	0	0.00	0	0.00
보전수입 등 및 내부거래	19,800	5.51	20,000	4.86	23,933	4.75	29,647	5.59	0	0.00

▶ 당초예산 총계기준

세입재원별 현황(2022년, 일반회계)

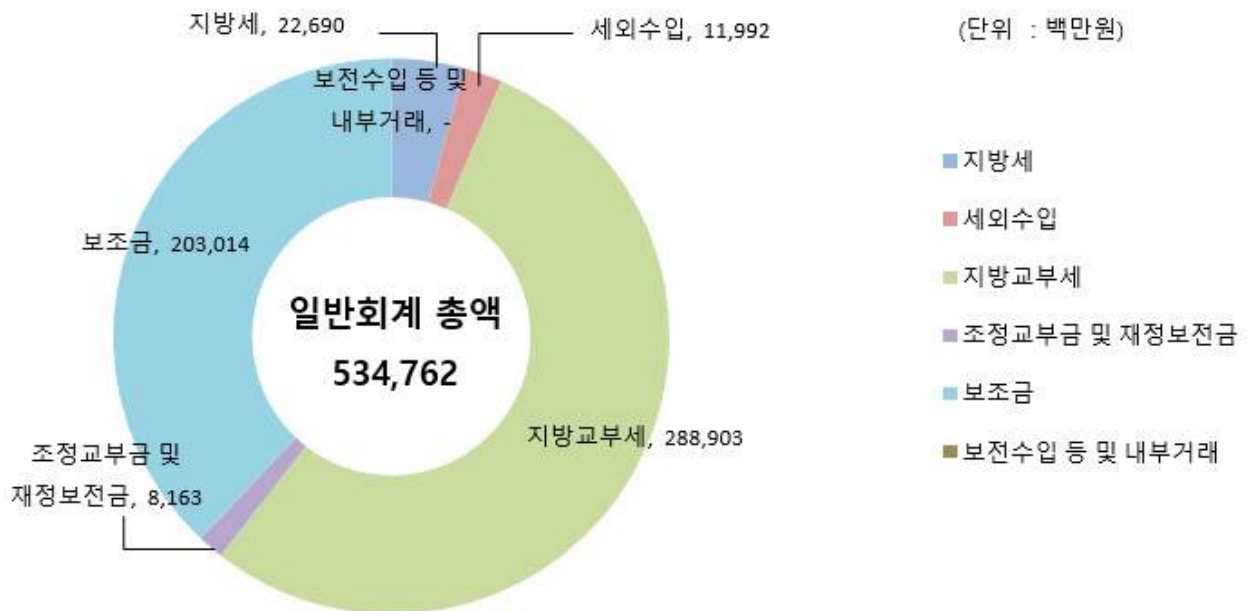

2-2. 세출예산(기금포함)

- 1년 동안 완도군에서 사회복지, 보건, 문화관광, 지역개발 등의 목적을 위한 지출을 예상하여 편성한 것을 세출예산이라 합니다. 2022년도 완도군의 세출 측면에서 본 예산규모 내용입니다

(단위 : 백만원)

세출 총계	일반회계	공기업 특별회계	기타 특별회계	기금
586,147	534,762	0	14,701	36,683

- ▶ 당초예산 총계기준

❖ 연도별 세출예산(기금포함)규모 현황

(단위 : 백만원)

2018	2019	2020	2021	2022
379,487	462,069	555,514	565,486	586,147

- ▶ 당초예산 총계기준

☞ 이전재원(지방교부세 및 보조금) 증가에 따른 세출예산 규모 매년 증가



❖ 세출분야별·연도별 현황(일반회계 기준)

(단위 : 백만원, %)

세출분야	2018		2019		2020		2021		2022	
	금액	비중	금액	비중	금액	비중	금액	비중	금액	비중
합 계	359,471	100.00	411,594	100.00	503,547	100.00	530,490	100.00	534,762	100.00
일반공공행정	20,135	5.60	21,966	5.34	27,461	5.45	23,461	4.42	41,278	7.72
공공질서 및 안전	3,959	1.10	4,304	1.05	4,433	0.88	6,135	1.16	5,580	1.04
교육	2,948	0.82	3,826	0.93	4,189	0.83	4,402	0.83	4,496	0.84
문화 및 관광	25,244	7.02	27,796	6.75	41,782	8.30	39,463	7.44	35,610	6.66
환경 보호	32,387	9.01	37,723	9.17	32,062	6.37	31,418	5.92	33,083	6.19
사회 복지	84,425	23.49	93,698	22.76	108,342	21.52	121,271	22.86	124,453	23.27
보건	9,679	2.69	11,637	2.83	10,202	2.03	10,275	1.94	14,008	2.62
농림해양수산	67,687	18.83	81,081	19.70	128,552	25.53	157,305	29.65	142,952	26.73
산업·중소기업	5,758	1.60	15,220	3.70	26,008	5.16	8,937	1.68	4,588	0.86
수송 및 교통	10,187	2.83	10,231	2.49	11,806	2.34	14,116	2.66	11,736	2.19
국토 및 지역개발	28,274	7.87	26,666	6.48	26,894	5.34	29,146	5.49	25,234	4.72
과학기술	0	0.00	0	0.00	0	0.00	0	0.00	0	0.00
예비비	6,206	1.73	7,616	1.85	5,586	1.11	4,233	0.80	8,579	1.60
기타	62,584	17.41	69,830	16.97	76,231	15.14	80,327	15.14	83,165	15.55

▶ 당초예산 총계기준

분야별 현황(2022년, 일반회계)

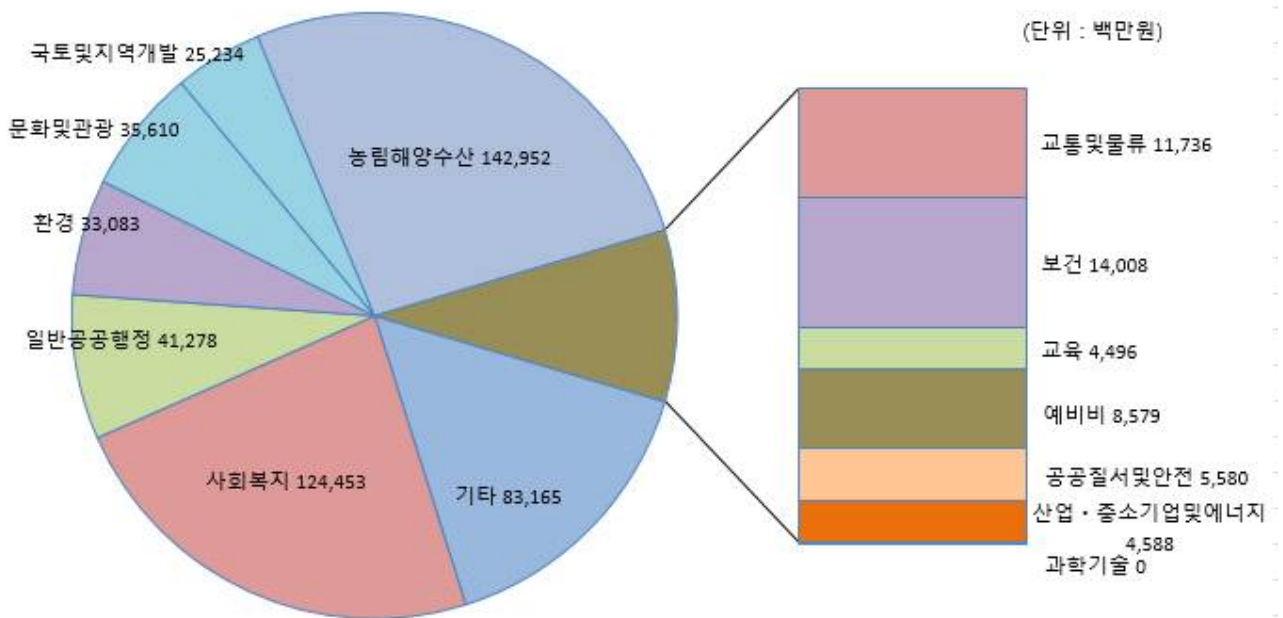

2-3. 지역통합재정통계

- ☐ 지방자치단체의 일반회계, 특별회계(교육비특별회계 포함), 기금, 지방공사·공단 및 출자·출연기관의 재정상황을 종합적으로 나타내는 통계입니다.
다음은 완도군의 지역통합재정통계입니다.

(단위 : 백만원)

구 분	2021년 당초예산 (A)	2022년 예산 (B)	증감액 (B - A)	비율 (B-A)/A
합 계	628,094	649,644	21,550	3.43
완도군	565,486	586,147	20,661	3.65
교육청	0	0	0	0.00
공사·공단	0	0	0	0.00
출자·출연기관	62,608	63,497	889	1.42

- ▶ 당초예산 총계기준
- ▶ 공사·공단(0개)
- ▶ 출자출연기관(5개) : 완도전북주식회사, (주)화신산업개발, 행복복지재단
(재)해조류박람회조직위원회, (재)장보고장학회
- ▶ 보다 자세한 내용은 다음의 링크를 참조하세요
(https://www.wando.go.kr/www/open_data/budget_view/y2022)



3 재정여건

3-1. 재정자립도

- 재정자립도란 스스로 살림을 꾸릴 수 있는 능력을 나타내는 지표입니다. 재정자립도가 100%에 가까울수록 재정운영의 자립능력은 우수하게 됩니다. 2022년도 완도군의 당초예산 기준 재정자립도는 6.49%입니다.

(단위 : 백만원, %)

재정자립도 (B/A)	세입 합계 (A=B+C+D+E)	자체세입 (B)	이전재원 (C)	지방채 (D)	보전수입 등 및 내부거래(E)
6.49 (6.49)	534,762 (534,762)	34,682 (34,682)	500,080 (500,080)	0	0

- ▶ 일반회계기준, ()는 2014년 세입과목이 개편되기 이전을 기준으로 산출한 값입니다.
- * 2014년 세입과목 개편으로 잉여금, 이월금, 전입금, 여타·예수금 등이 '세외수입'에서 '보전수입 등 및 내부거래'로 이동
- ▶ 자체세입 : 지방세(지방교육세 제외) + 세외수입
- ▶ 이전재원 : 지방교부세 + 조정교부금 등 + 보조금

❖ 재정자립도 연도별 현황

(단위 : %)

2018	2019	2020	2021	2022
7.15 (12.66)	6.51 (11.37)	6.35 (11.10)	5.99 (11.58)	6.49 (6.49)

유형 지방자치단체와 재정자립도(당초예산) 비교

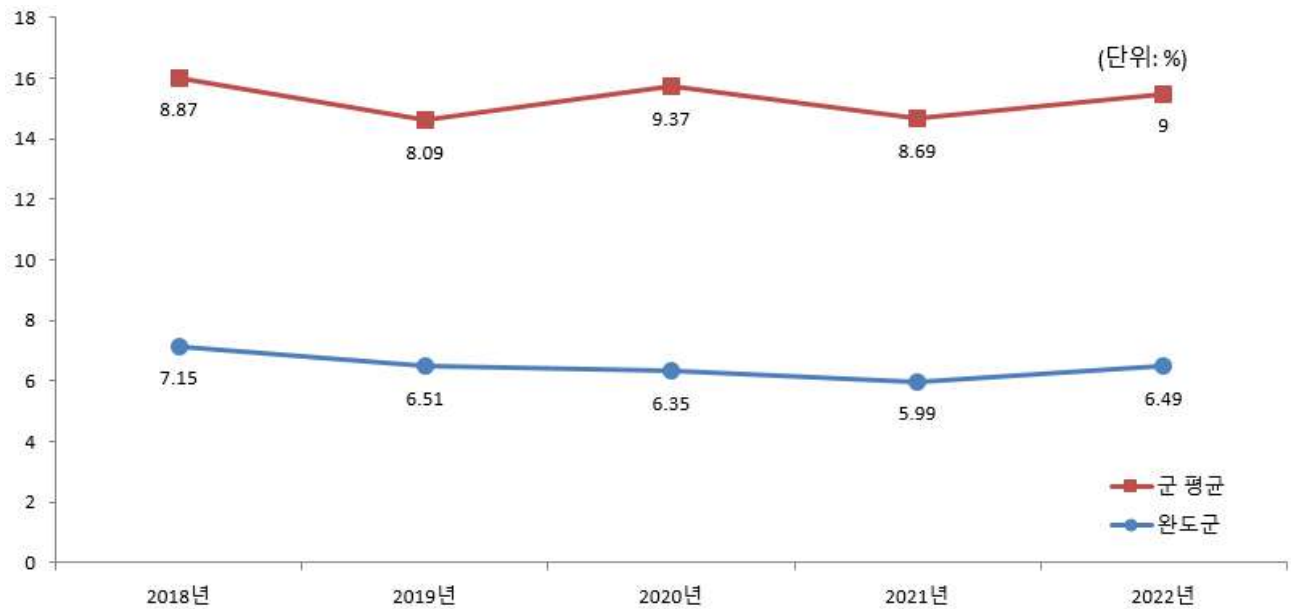

- ☞ 재정자립도는 일반회계 예산 중 자체수입인 지방세와 세외수입이 차지하는 비중을 나타내는 지표로 지방교부세 등 이전재원이 증가하게 되면 재정자립도는 낮아짐

3-2. 재정자주도

재정자주도란 전체 세입에서 용처를 자율적으로 정하고 집행할 수 있는 재원의 비율을 말합니다. 재정자주도가 100%에 가까울수록 재정운용의 자율성도 좋다는 의미이며 2022년도 완도군의 당초예산 기준 재정자주도는 62.04%입니다.

(단위 : 백만원, %)

재정자주도 (B/A)	세입 합계 (A=B+C+D+E)	자주자원 (B)	보조금 (C)	지방채 (D)	보전수입 등 및 내부거래(E)
62.04 (62.04)	534,762 (534,762)	331,748 (331,748)	203,014 (203,014)	0	0

- ▶ 일반회계 기준, ()는 2014년 세입과목이 개편되기 이전을 기준으로 산출한 값입니다.
- * 2014년 세입과목 개편으로 잉여금, 이월금, 전입금, 여타·예수금 등이 '세외수입'에서 '보전수입 등 및 내부거래'로 이동
- ▶ 자주자원 : 자체세입 + 지방교부세 + 조정교부금 등

❖ 재정자주도 연도별 현황

(단위 : %)

2018	2019	2020	2021	2022
56.74 (62.24)	58.26 (63.12)	55.39 (60.15)	50.56 (56.15)	62.04 (62.04)

유형 지방자치단체와 재정자주도(당초예산) 비교

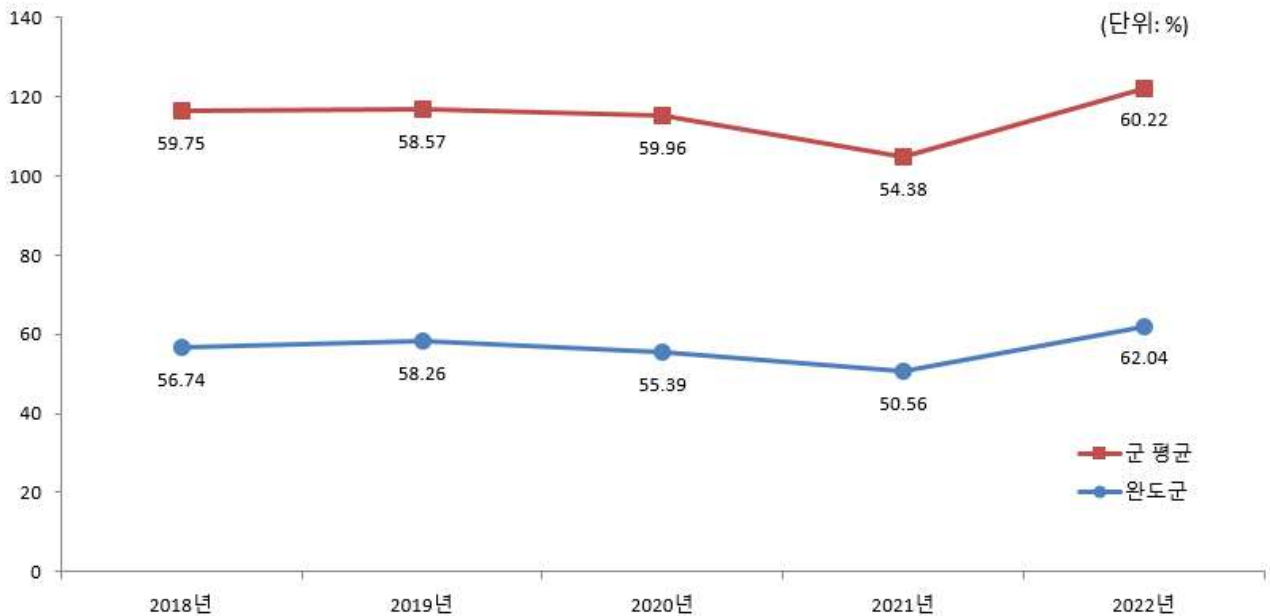

지역특성상 자체세입의 비율은 낮고 지방교부세 비중이 높아 앞으로 정부의 재정분권정책을 감안했을 때, 재정자주도는 지속적으로 상승할 것으로 전망되며 또, 올해는 지방교부세가 증가하여 재정자주도가 다소 상승함

3-3. 통합재정수지

☐ 통합재정수지란 당해연도의 일반회계, 특별회계, 기금을 모두 포괄한 수지로서 회계-기금간 내부거래 및 차입, 채무상환 등 보전거래를 제외한 **순수한 재정 수입에서 순수한 재정지출을 차감한 수치**를 의미합니다. 다만, 통합재정수지1은 세입에 순세계잉여금이 포함되지 않아 실제 흑·적자 규모를 표현하는데 한계가 있어, 순세계잉여금을 포함한 통합재정수지2도 함께 공시하고 있습니다. 다음은 2022년 완도군의 당초예산 기준 통합재정수지입니다.

(단위 : 백만원)

회계별	통계 규모						통합재정 규모 (G=B+E)	통합재정 수지 1 (H=A-G)	통합재정 수지 2 (I=A-G+F)
	세입 (A)	지출 (B)	융자 회수 (C)	융자 지출 (D)	순융자 (E=D-C)	순세계 잉여금 (F)			
총 계	542,838	527,496	15	0	△15	0	527,480	15,358	15,358
일반회계	534,762	508,350	0	0	0	0	508,350	26,412	26,412
기타 특별회계	7,799	14,701	15	0	△15	0	14,686	△6,886	△6,886
공기업 특별회계	0	0	0	0	0	0	0	0	0
기 금	276	4,444	0	0	0	0	4,444	△4,168	△4,168

- ▶ 당초예산 총계 기준
- ▶ 통합재정규모 = 지출(경상지출+자본지출) + 순융자(융자지출-융자회수)
- ▶ 통합재정수지 1 = 세입(경상수입 + 이전수입 + 자본수입) - 통합재정규모
- ▶ 통합재정수지 2 = 세입(경상수입 + 이전수입 + 자본수입) - 통합재정규모 + 순세계 잉여금

❖ 통합재정수지 연도별 현황

(단위 : 백만원)

구 분	2018	2019	2020	2021	2022
통합재정수지 1	△18,126	△18,273	△21,246	△32,666	15,358
통합재정수지 2	1,674	1,727	△14,510	△10,419	15,358

4 재정운용계획

4-1. 중기지방재정계획

- 지방자치단체의 발전계획과 수요를 중·장기적으로 전망하여 반영한 다년도 예산으로, 효율적인 자원배분을 통한 계획적인 지방재정 운용을 위해 수립하는 5년간의 계획을 중기지방재정계획이라고 합니다. 다음은 완도군의 중기 지방재정계획입니다.

(단위 : 백만원, %)

구 분	2022	2023	2024	2025	2026	합 계	연평균 증가율
세 입	623,102	648,625	624,176	628,764	633,406	3,158,072	0.40
자 체 수 입	37,963	38,101	38,241	38,308	38,393	191,007	0.30
이 전 수 입	533,791	557,429	539,002	543,197	547,461	2,720,880	0.60
지 방 채	0	0	0	0	0	0	0.00
보전수입 등 및 내부거래	51,347	53,095	46,934	47,258	47,551	246,186	△1.90
세 출	623,102	648,625	624,176	628,764	633,406	3,158,072	0.40
경 상 지 출	106,114	112,113	106,668	107,652	107,992	540,539	0.40
사 업 수 요	516,988	536,512	517,509	521,112	525,413	2,617,533	0.40

- ▶ 대상회계 : 일반회계, 특별회계(공기업, 기타), 기금
- ▶ 연평균 증가율 = $[(\text{최종연도 값} / \text{기준년도 값})^{1/(\text{전체연도 수} - 1)} - 1] \times 100$

4-2. 성인지 예산현황

☐ 성인지예산은 예산이 여성과 남성에게 미칠 영향을 미리 분석하여 예산을 편성하는 것으로, 예산을 양성평등의 관점에서 점검하는 방법입니다.

- 일례로 건물에 설치될 화장실 중 여성과 남성의 화장실 수를 분석하여 양성평등의 관점에서 예산이 편성되었는지를 확인하고 불평등하다고 할 때 이를 조정하여 예산을 편성하는 방법입니다.

☐ 성인지예산은 2013년부터 본격적으로 편성운영하고 있으며, 아래의 표에서는 완도군의 2022년 성인지예산 대상사업, 소요예산 등을 확인할 수 있습니다.

(단위 : 개, 백만원)

구 분	사 업 수	예 산 액
총 계	21	3,519
양성평등정책추진사업	4	441
성별영향평가사업	13	2,127
자치단체 별도 추진사업	4	951

▶ 당초예산 기준

▶ 보다 자세한 내용은 다음의 링크를 참조하세요(링크 기재)

(https://www.wando.go.kr/www/open_data/budget_view/y2022)

● 양성평등정책추진사업이란 ?

- 여성가족부장관이 수립한 양성평등정책 기본계획에 따라 자치단체가 추진하는 사업
- 자치단체에서 자체적으로 수립한 양성평등정책관련 기본계획에 포함된 사업, 그 밖에 여성을 주대상으로 하며 여성의 사회참여확대 및 권익증진 등을 도모하거나 여성의 돌봄부담 등 가족내 성불평등을 개선할 수 있는 사업

● 성별영향평가사업이란 ?

- 성별영향평가법에 따른 성별영향평가 대상 예산사업

● 자치단체 별도 추진사업이란 ?

- 자치단체장의 공약사업 및 주력사업으로 성별 수혜분석이 가능하다고 판단되는 사업, 성불평등 혹은 성격차 개선 가능성이 큰 사업

4-3. 주민참여예산제도의 운영현황

- 주민참여예산제도는 주민이 예산편성 등 예산과정에 직접 참여하는 제도입니다. 주민참여예산은 지방자치단체의 조례에 따라 예산편성에 관한 주민의견 수렴, 주민제안사업 구체화 및 우선순위 결정 등으로 다양하게 이뤄지고 있습니다. 참여방법은 주민회의, 주민참여예산위원회 등 제도화된 절차 또는 인터넷, 팩스, 우편 등을 통한 참여도 가능합니다.

- 이러한 과정을 거쳐 예산에 반영된 주민참여예산사업은 참여 방식과 참여 수준에 따라 다음과 같이 주민제안사업(주민주도형·주민참여형)과 일반참여예산사업으로 구분됩니다.

<주민참여예산사업 구분기준>

구분	주민제안사업		일반참여예산사업
	주민주도형	주민참여형	
구분 기준	- 예산편성 한도 설정 - 참여예산기구 또는 주민총회에서 사업 우선순위 결정	- 예산편성 한도 미설정 - 또는 한도가 있으나 참여예산기구의 사업 우선순위 결정 권한이 제한적	- 주민제안사업이 아닌 사업 중 자치단체가 주민참여의 일정한 기준을 설정한 사업 ※ 단, 다른 법령에 의한 참여절차는 제외 - 단위·세부사업별 주민의견서 작성

- 2022년 완도군의 주민참여예산사업 예산 반영 규모입니다.

(단위 : 건, 백만원)

주민참여예산 사업 반영규모 (합계)		주민제안사업				일반참여예산사업	
		주민주도형		주민참여형			
건수	금액	건수	금액	건수	금액	건수	금액
11	280	0	0	34	2,991	0	0

▶ 당초예산 기준

❖ 2022년 주민참여예산사업 내역

(단위 : 백만원)

구 분	부서명	사업명	예산반영액	비고
총 액			7,350	
주민참여형 주민제안사업	해양정책과	야간운항에 따른 안전한 교통환경 조성	30	신규사업
"	민원봉사과	폐가(빈집)를 활용한 젊은 세대 유치	50	"
"	환경산림과	전기차 충전소 설치	55	"
"	해양정책과	약산 해안가 모자반 수거사업	20	"
"	해양정책과	폐어구 리사이클링 사업	10	"
"	지역개발과	노화 이차산 보도육교 경관조명 정비	30	"
"	환경산림과	각 마을 생활쓰레기 불법배출 근절 CCTV 설치	10	"
"	환경산림과	금당면 가로변 명품 꽃길 조성	20	"
"	경제교통과	고금면 주요시가지 불법 주정차 단속 카메라 설치	25	"
"	지역개발과	청산면 도청리 벽화 개선 정비사업	10	"
"	관광과	생일송 주변 정비사업	20	"

▶ 보다 자세한 내용은 다음의 링크를 참조하세요(바로가기 기재)

(https://www.wando.go.kr/www/enjoy_civil/citizen_budget/operation_status)

4-4. 성과계획서

- 지방자치단체가 재정사업의 효율적 목표 달성을 위해 사업 목표, 성과지표 및 목표수준을 사전에 설정한 연도별 시행계획을 성과계획서라고 합니다.
- 성과계획서는 2016년부터 본격적으로 수립 운영하고 있으며, 아래의 표에서는 완도군의 2022년 성과계획서 목표수, 단위사업수, 예산액 등을 확인할 수 있습니다.

(단위 : 개, 백만원)

실국명	성과계획				예산액		
	전략 목표수	정책사업목표		단위사업수	예산액	전년도 예산액	비교 증감
		개수	지표수				
계	6	92	212	162	549,463	548,538	925
본청	1	5	16	9	29,340	33,696	△4,356
자치행정국	1	22	56	44	222,110	211,296	10,814
경제산업국	1	27	54	35	146,729	144,555	2,173
해양문화관광국	1	24	54	43	91,643	97,665	△6,022
직속기관	1	10	24	24	22,206	16,397	5,810
사업소	1	4	8	7	26,964	34,121	△7,157
협의회	0	0	0	0	1,022	962	60
읍면동사무소	0	0	0	0	9,449	9,845	△397

- ▶ 당초예산, 일반+기타특별회계
- ▶ 보다 자세한 내용은 다음의 링크를 참조하세요(링크 기재)
(https://www.wando.go.kr/www/open_data/budget_view/y2022)

4-5. 재정운용상황개요서

- ☐ 지방자치단체의 재정 운용 상황을 한눈에 볼 수 있도록 주요 재정지표 및 분석자료를 정리한 자료를 재정운용상황개요서라고 합니다.
- ☐ 재정운용상황개요서는 재정자립도, 재정자주도, 사회복지분야 예산 비율, 자체사업 및 보조사업의 비율, 인건비 비율 등을 확인할 수 있습니다.

(단위 : %)

재정자립도	재정자주도	사회복지분야 예산비율	자체사업비율	보조사업 비율	지방세와 세외수입의 총액 중 인건비의 비율
6.49	62.04	23.27	23.55	55.96	180.13

- ▶ 당초예산, 일반회계 기준
- ▶ 보다 자세한 내용은 다음의 링크를 참조하세요(링크 기재)
(https://www.wando.go.kr/www/open_data/budget_view/y2022)

4-6. 국외여비 편성현황

☐ 2022년도 국외출장 및 국외여비 편성내역은 다음과 같습니다. (단위 : 백만원, %)

세출예산총계 (A)	국외여비 총액 (B=C+D)	국외업무여비* (C)	국제화여비** (D)	비율 (B/A)
549,463	91	20	71	0.02

* 공무원여비규정에 의한 공무원 등의 국외출장여비 중 업무수행(특정업무, 국제회의, 국제행사 등)관련 여비

** 업무능력 향상을 위한 해외시찰, 견학, 참관 등 및 국외훈련여비

▶ 대상회계 : 일반회계, 특별회계 (202-03 국외업무여비, 202-04 국제화여비)

※ 국외출장에 대하여 기재(지방의회 국외여비 제외)

❖ 국외여비 연도별 현황

(단위 : 백만원, %)

구 분	연도별				
	2018	2019	2020	2021	2022
세출예산총계(A)	370,414	450,956	518,578	548,538	549,463
국외여비 총액 (B=C+D)	497	478	447	173	91
국외업무여비(C)	53	62	62	38	20
국제화여비(D)	444	416	385	135	71
비율	0.13	0.11	0.09	0.03	0.02

국외여비 비율 유형 지방자치단체와 비교

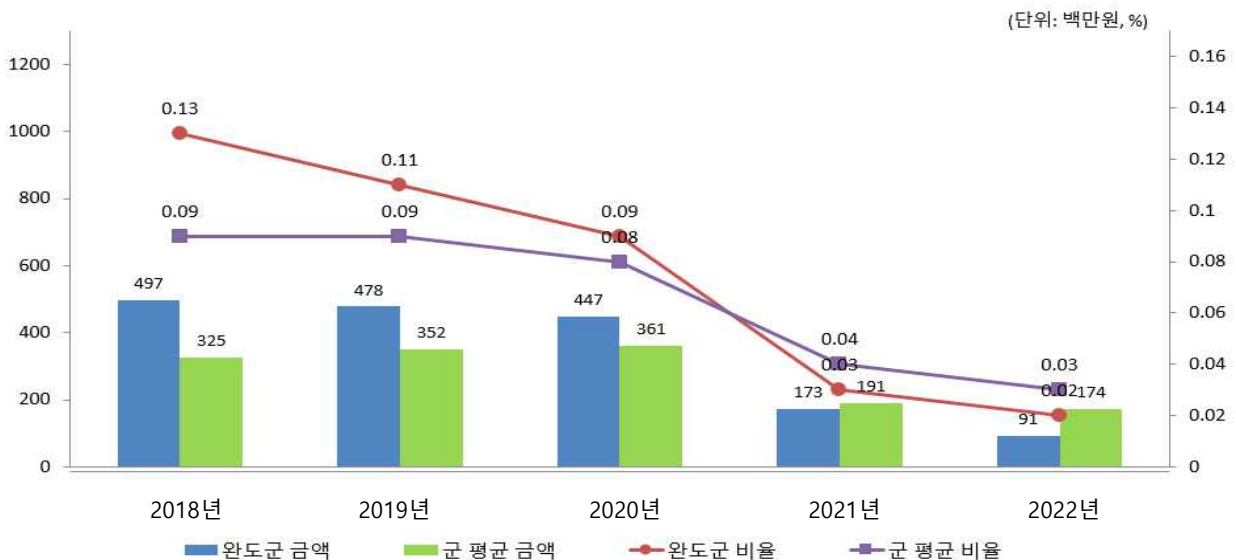

4-7. 행사·축제경비 편성현황

☐ 다음은 우리 완도군이 2022년 한 해 동안 군에서 주관하여 개최하고자 하는 행사와 축제의 운영비, 실비보상금 등을 편성한 내역입니다.

(단위 : 백만원, %)

세출예산액 (A)	행사·축제경비 (B)	비율 (B/A)	비 고
534,762	4,733	0.89	

- ▶ 대상회계 : 일반회계, 2022년 예산편성 내역 중 통계목별 총 금액의 합계 기재
- ▶ 대상과목 : 행사운영비 (201-03), 행사실비보상금 (301-09), 민간행사사업보조(307-04), 행사관련시설비 (401-04)

❖ 행사·축제경비 연도별 현황

(단위 : 백만원, %)

구 분	연도별				
	2018	2019	2020	2021	2022
세출예산액	359,471	411,594	503,547	530,490	534,762
행사·축제경비	5,458	6,185	5,056	4,254	4,733
비율	1.52	1.50	1.00	0.80	0.89

행사·축제경비 비율 유형 지방자치단체와 비교

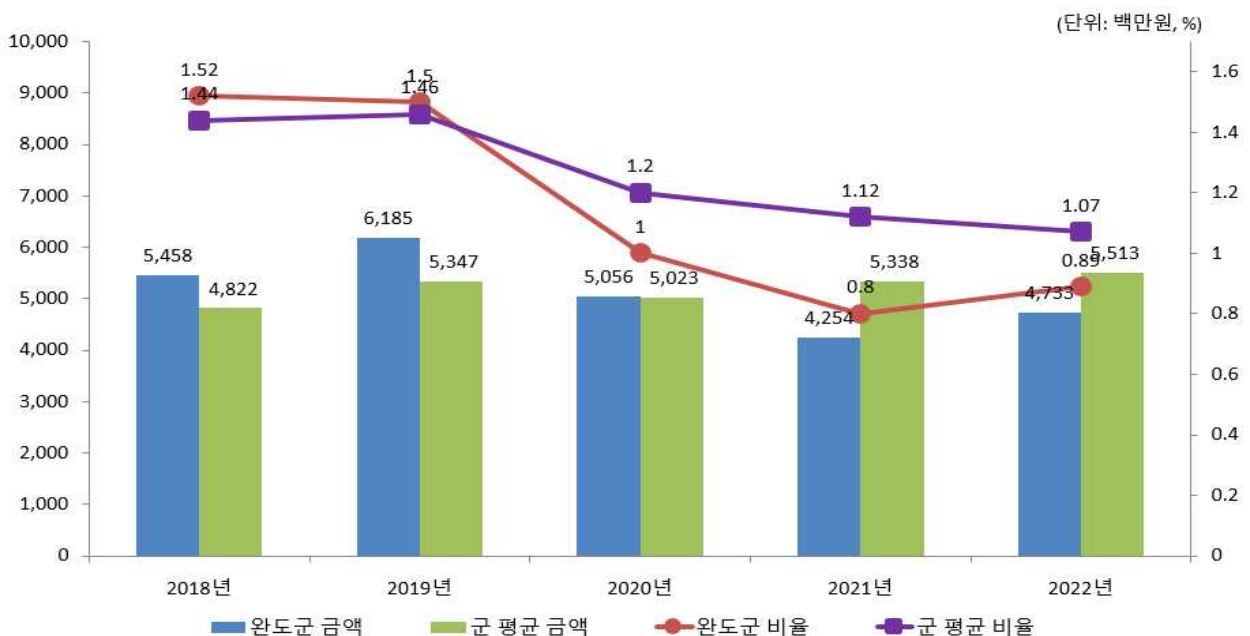

4-8. 업무추진비 편성현황

☐ 업무추진비는 업무추진비란 지방자치단체의 장 등이 기관을 운영하고 정책을 추진하는 등 공무를 처리하는 데 사용하는 비용을 의미합니다. 우리 완도군의 2022년 업무추진비 편성현황은 다음과 같습니다.

❖ 기관운영업무추진비

(단위 : 백만원)

기관운영 업무추진비 총액 한도액(A)	기관운영 업무추진비 예산편성액(B)				총액 한도액 대비 편성액 비율(B/A)
	소계	단체장	부단체장	실국장 및 읍면동장 등 기타	
258	243	93	47	103	94.17

※ 2022회계연도부터 “실국장 및 읍면동장 등 기타” 예산금액이 추가되었습니다.

❖ 기관운영업무추진비 연도별 편성현황

(단위 : 백만원)

2018	2019	2020	2021	2022
110	122	124	243	243

기관운영업무추진비 유형 지방자치단체와 비교

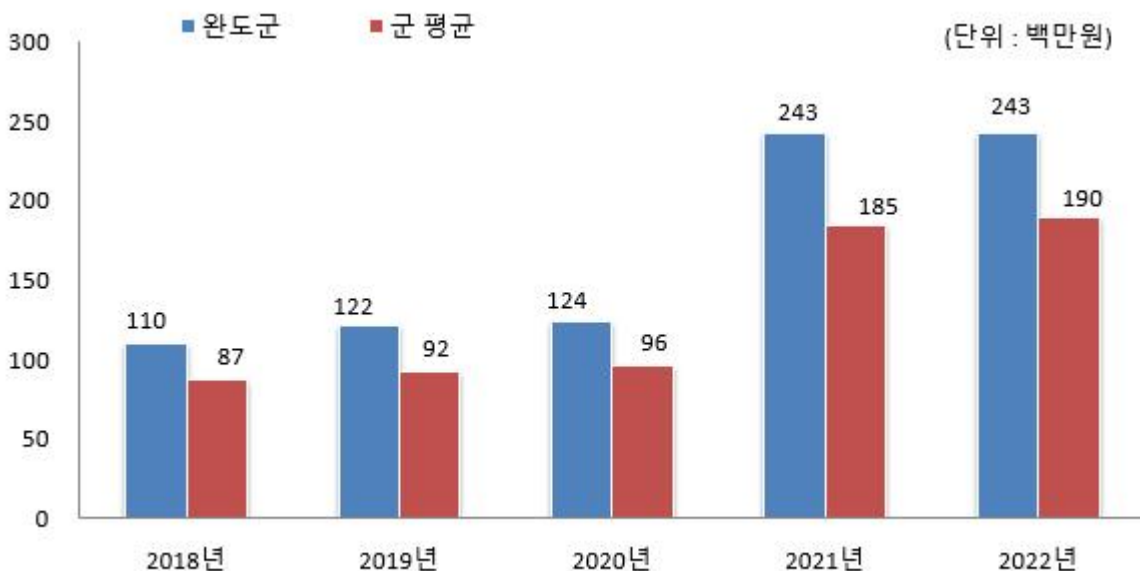

▶ 총액 한도액 산출기준은 ‘2022년도 예산편성 및 기금운용계획 수립기준(행정안전부)’을 참조하세요(<http://lofin.mois.go.kr>)

❖ 시책추진업무추진비

(단위 : 백만원, %)

시책업무추진비 기준액(A)	시책업무추진비 예산편성액(B)	기준액 대비 편성액 비율(B/A)
262	248	94.51

❖ 시책업무추진비 연도별 편성현황

(단위 : 백만원)

2018	2019	2020	2021	2022
259	259	256	278	248

시책추진업무추진비 유형 지방자치단체와 비교

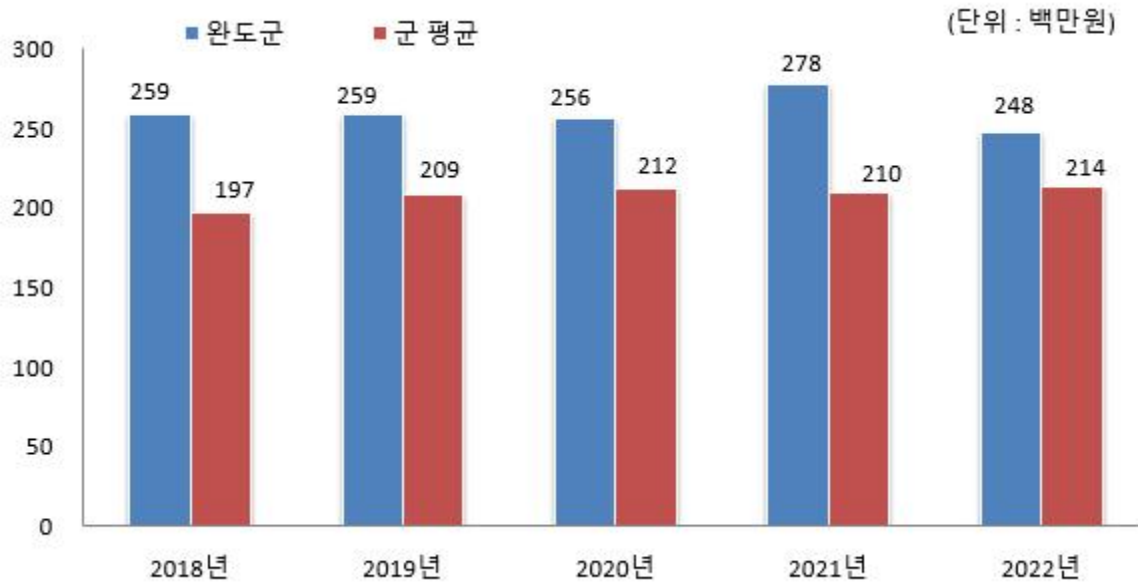

- ▶ 기준액 산출기준은 '2022년도 예산편성 및 기금운용계획 수립기준(행정안전부)'을 참조하세요(<http://lofin.mois.go.kr>)

4-9. 지방의회 관련경비 편성현황

☐ 우리 완도군의 2022년 지방의회 관련경비 편성현황은 다음과 같습니다.

(단위 : 백만원, %)

지방의회 관련경비 총액한도액(A)	지방의회 관련경비 예산편성액(B)					총액한도액 대비 편성액 비율(B/A)
	소계	의정운영 공통경비	의회운영 업무추진비	의원 국외여비	의원역량 개발비 (민간위탁)	
176	167	61	72	25	9	94.95

※ 2022회계연도부터 “지방의회 관련경비 총액한도액” 산정방법이 변경되었습니다.

❖ 지방의회 관련경비 연도별 편성현황

(단위 : 백만원)

2018	2019	2020	2021	2022
153	162	158	146	167

지방의회 관련경비 유형 지방자치단체와 비교

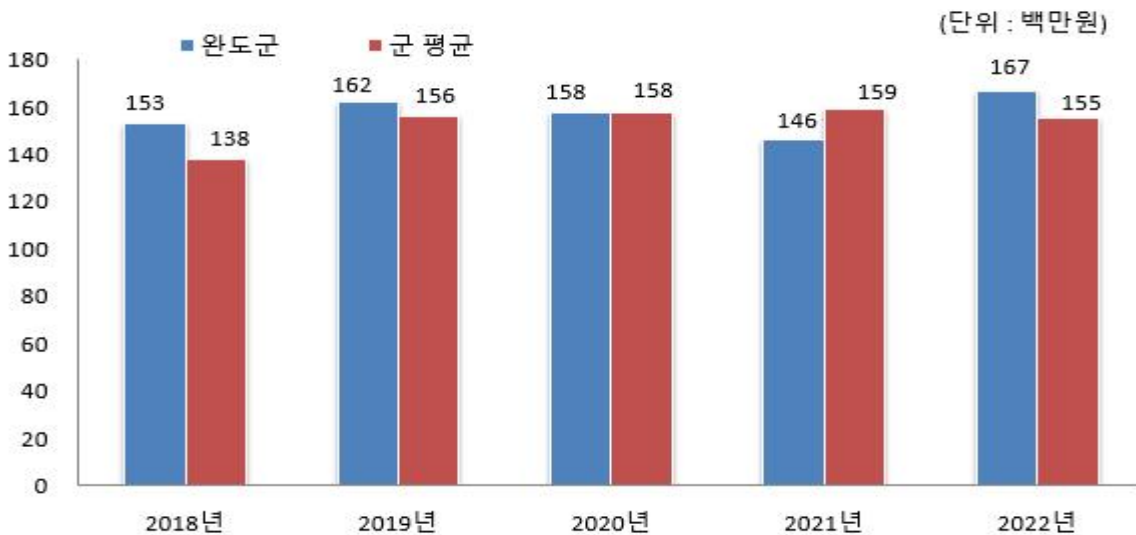

▶ 총액한도액 산출기준은 ‘2022년도 예산편성 및 기금운용계획 수립기준(행정안전부)’을 참조하세요(<http://lofin.mois.go.kr>)

4-10. 지방보조금 편성현황

☐ 우리 완도군의 2022년 지방보조금 편성현황은 다음과 같습니다.

- ▶ 지방자치단체가 민간 등이 자율적으로 수행하는 사업에 대하여 자체재원(순 지방비)으로 개인 또는 단체 등에 지원하는 경비

(단위 : 백만원, %)

총 한도액(A)*	예산편성액			총 한도액 대비 편성액 비율(B/A)
	계	한도 내(B)	한도 외**	
35,446	15,942	15,942	0	44.98

* 총한도액 산출기준은 '2022년도 예산편성 및 기금운용계획 수립기준(행정안전부)'을 참조하세요(<http://lofin.mois.go.kr>)

** 일자리 직접 연계된 사업 및 균형발전특별회계 국고보조사업 지방이양사업, 국제 행사 및 전국(시·도)단위 정기적인 순회 행사 등은 총한도액 대상에서 제외

❖ 지방보조금 연도별 편성현황

(단위 : 백만원)

구분	2018	2019	2020	2021	2022
계	12,394	13,230	11,384	12,290	15,942
한도 내	0	0	0	12,290	15,942
한도 외	0	0	0	0	0

※ 작성대상 : 민간경상사업보조, 민간단체법정운영비보조, 민간행사사업보조, 사회복지시설법정운영비보조, 사회복지사업보조, 민간자본사업보조

※ 대상회계 : 일반 + 기타특별회계

유형 지방자치단체와 지방보조금 비교

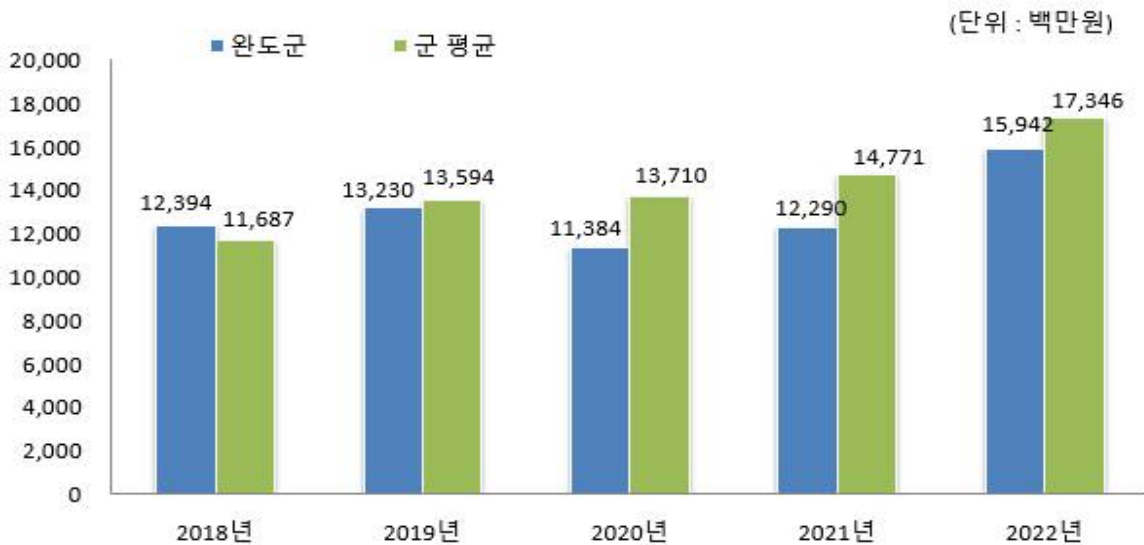

4-11. 1인당 기준경비 편성현황

☐ 건전한 지방재정운용과 자치단체간 균형을 확보하기 위해 「자치단체 예산편성 운영기준(행안부 훈령)」에서 공무원 맞춤형복지제도 시행경비, 공무원 일·숙직비, 통장·이장·반장 활동보상금 등에 대한 기준경비를 규정하고 있습니다. 우리 완도군의 기준경비에 대한 1인당 예산편성 현황은 다음과 같습니다.

(단위 : 천원)

항목별	대상인원 (A)	총 예산편성액 (B)	1인당 편성액 (B/A)
맞춤형복지제도시행경비	1,170	1,614,600	1,380
공무원 일·숙직비	628	327,000	521
통장이장반장 활동보상금	1,548	1,255,630	811

【항목별 예산편성액 산출내역】

- ▶ 맞춤형복지제도시행경비 : 1,380,000원 * 1,170명 = 1,614,600천원
- ▶ 공무원 일·숙직비
 - 일직수당 : 60,000원 * 2인 * 134일 * 4개소 = 64,200천원
 - 숙직수당 : 60,000원 * 3인 * 365일 * 4개소 = 262,800천원
- ▶ 통장·이장·반장활동보상금
 - 완도군 전체 이장·반장 인원 : 1,548명(이장 246, 반장 1,302)
 - 이장 : 기본수당 300,000원(매월), 상여금 300,000원(2회), 회의참석수당 20,000원(매월)
 - 반장 : 반장수당 25,000원(2회)

5 재정운용성과

5-1. 보통교부세 자체노력 반영현황(세출 효율화)

- ☐ 보통교부세 자체노력 반영현황(세출 효율화)이란 지방자치단체의 건전재정운영을 유도·촉진하기 위하여 세출 효율화 자체노력의 정도를 보통교부세 기준재정 수요액에 반영한 금액입니다.
- ☐ 각 항목별 자치단체의 노력이 보통교부세 기준재정수요액 증감에 반영된 현황은 다음과 같습니다.

(단위 : 백만원)

반영항목	기준재정수요 반영액	
	2021년	2022년
계	6,177	5,201
인건비 건전운영	4,422	2,773
지방의회경비 절감	51	66
업무추진비 절감	23	40
행사·축제성경비 절감	169	1,466
지방보조금 절감	1,512	951
예산집행 노력(이월·불용액 절감)	0	△95

- ▶ 2022년 보통교부세 산정내역 기준(2021. 12. 통지), 산정방식은 지방교부세법 시행규칙 제8조 별표6에 따라 산정
- ▶ (+) 인센티브, (-) 페널티

5-2. 보통교부세 자체노력 반영현황(세입확충)

- ☐ 보통교부세 자체노력 반영현황(세입확충)이란 지방자치단체의 건전재정운영을 유도·촉진하기 위하여 세입 확충 자체노력의 정도를 보통교부세 기준재정 수입액에 반영한 금액입니다.
- ☐ 각 항목별 자치단체의 노력이 보통교부세 기준재정수입액 증감에 반영된 현황은 다음과 같습니다.

(단위 : 백만원)

반영항목	기준재정수입 반영액	
	2021년	2022년
계	△152	1,137
지방세 징수율 제고	△170	△212
지방세 체납액 축소	437	67
경상세외수입 확충	△400	△15
세외수입 체납액 축소	△19	1,297
적극적 세원 관리 (탄력세율 적용, 신세원 발굴)	0	0
지방세 감면액 축소	0	0

- ▶ 2022년 보통교부세 산정내역 기준(2021. 12. 통지), 산정방식은 지방교부세법 시행규칙 제8조 별표6에 따라 산정
- ▶ (-) 인센티브, (+) 페널티

5-3. 지방교부세 감액 현황

☐ 2022년에 우리 완도군이 법령 위반 등으로 감액된 지방교부세 현황입니다.

(단위 : 백만원)

감액 사유	위반지출	지방교부세 감액 금액
합 계		
	해 당 없 음	

- ▶ 지방채발행 승인(지방재정법 11조, 55조), 투자심사(지방재정법 37조, 55조), 위반, 예산편성 기준(지방재정법 38조) 위반 및 감사원·상급 지자체 감사에서 법령을 위반한 지출 및 수입확보를 게을리 한 경우 등

5-4. 지방교부세 인센티브 현황

☐ 2022년에 우리 완도군이 ○○평가 등에서 우수한 성과를 거두어 지방교부세가 증액된 현황입니다.

(단위 : 백만원)

증액 사유	평가분야와 성적	지방교부세 증액 금액
합 계		
	해 당 없 음	

- ▶ 예산의 효율적인 사용 등과 관련하여 행안부 등 평가에서 우수한 성적을 거두어 지방교부세가 증액된 경우